Электронная коллекция журнала «Халăха вĕрентес ĕç» (Народное просвещение)

История журнала
«Халăха вĕрентес ĕç» (Народное просвещение)

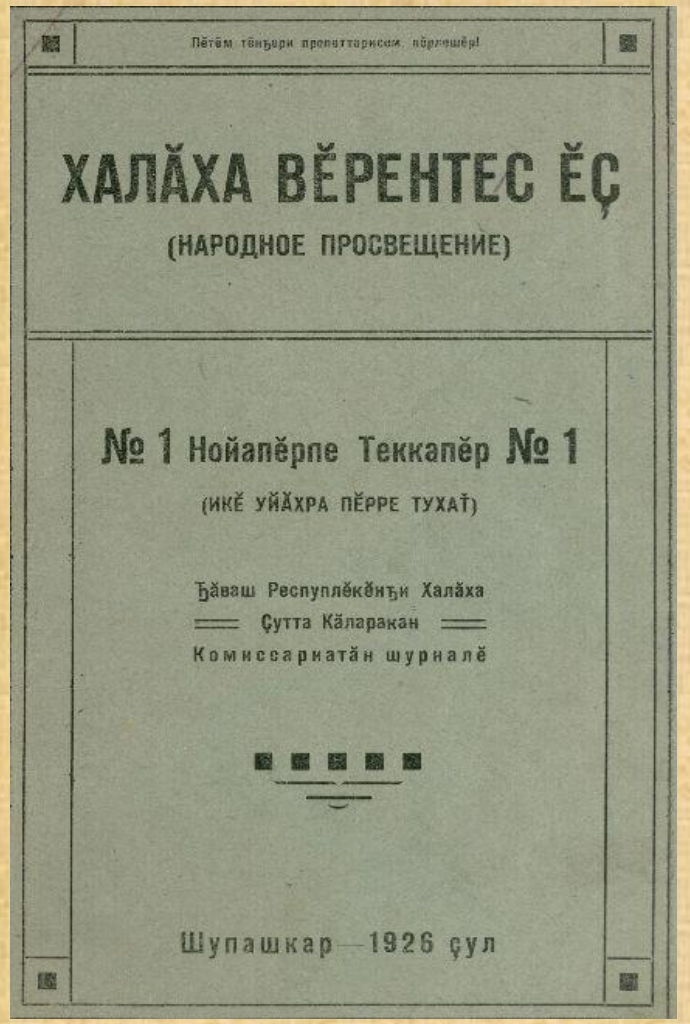

Цели и задачи журнала «Халăха вĕрентес ĕç»

- освещение вопросов педагогики и методики;
- борьба с неграмотностью населения;
- подготовка педагогических кадров, совершенствование их профессионального мастерства;
- помощь в организации дела народного просвещения на местах и управлении им.

Ђăваш ђĕлхине вăтам шкулсенђе вĕрентесси.

Вак халăхсен м
шăнтарасси Совет
шутласан, вак хал
халăхсенђен ĕлĕк
пуçланнăранпа çыр
шĕнђен нумай хăв
Тутар республĕ
ме йури уçнă кур
хаçатсем, кĕнекесе
мелли уђђепнĕксе
пуплĕкĕнђе халăха
сенђе ађасене вĕр
Ку ĕçе туса çитер
Пирĕн Ђăваш
тĕлĕшрен ђылай т
вĕрентес тĕлĕшрен
çинђен çак шурна
асăрханине, хамăр

Шкулсенђе илемлĕ литтераттурпа паллаштарасси, вĕрентесси*).

I.

Совет Сойусĕнђи ĕçпе пурăнакан халăх сотсиалисăмла обществăн никĕсĕсене хывма пуçлани ђ
васси—тавар хакне йўнетесси
çыхăнтарасси, пўрократтисăм
пăхсан, сотсиалисăм тăвас ĕç
мĕш—еккономĕк, технĕк, йат
мĕш—халăх сăнсăпатне, опш
улăштарасси. Çак асăннă 2
сотсиалисăм тăвас ĕç малалл
Халăх сăнсăпатне улăшта
махлăх, илемлĕ литтераттурă
пурăннă вăхăтра, куђанаççĕ,
ашкăнаççĕ, ахăраççĕ. Пĕр çы

Ђăваш шкулĕнђе тăван литтераттур вĕрентесси çинђен*).

Умсăмах.

Шкулсенђе литтераттур йепле программа тата йепле майпа (методăпа)
вĕрентесси çинђен йут пат
каласнă та, çырнă та. Йупа
хĕнђе литтераттур вĕрентес
Пиртен, ђăвашран, пайтах ку
татса калаймаççĕ: вĕсем лит
рăнне хураççĕ. Патшалăхр
Аслăлăхпа Петакокĕк Çексий
вĕрентесси çинђен те пĕрп
çулта вăл 7-çуллă шкулсем
мăсенђе вырăс литтераттур

ЂĂВАШ ЂĔЛХИ

Ђăвашла тĕрĕс çырассин пĕррелĕхĕ пирки пĕрик сăмах.

(*Сўтсейавас йĕркепе*).

Ђăвашла кĕнекесем кунтан кун, çултан çул нумайланса пыраççĕ. Ун усси пирки мĕн калăн? Анђах вăл кĕнекесен тулашне пăхăрха. Кĕнеке йатне çех мар, авттăрин хушаматне те ђасђасах тĕрĕс çырайман. Шалалла пăхăрха: пĕр странитсăра „протоколе“ çырнă, тепĕр странитсăра „проттоколĕ“ çырнă. Вăл тата йурĕха; ађасене çырма
кăвăкăрĕ кĕнекере те йăнăшсăр стра-

курăнаť пулсан та, çынсем тапратасса кĕтсе илеймен пирки, çырмах шутларăм.

Пурин çинђен çырма май та çук, паллăраххисене кăна тапратасшăн.

Ђăвашла çырасси ик кĕнеке тăрăх пыраť. Пĕри—Тимухха Хĕветĕрĕ çырнă „Ђăвашла çырасси“, тепри—Тĕпĕçтăвком йăшăннă постановлени („Саккун ыйăрĕн—21—22-мĕш № 1926 с. сапăн-

Основные рубрики и разделы журналы:

- Чувашский язык и литература:
- Наблюдение за родным краем в школе, знакомство с ним;
- Новые научные и литературные труды;
- Вопросы педагогики и методики;
- Работа опытных школ;
- Изучение родного края.

Главные редакторы журнала

АЛЕНДЕЕВ
Григорий
Тимофеевич

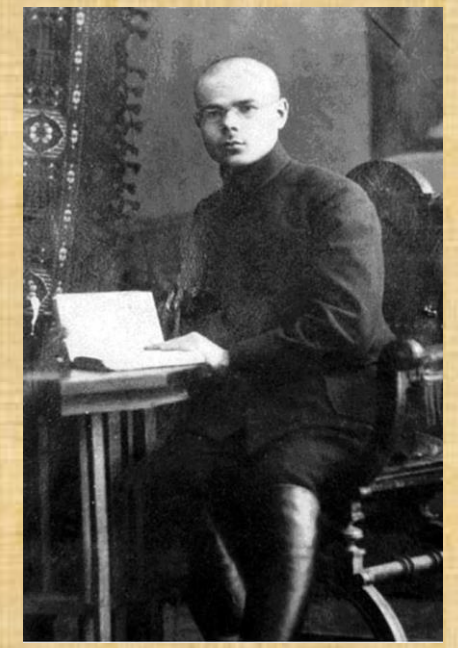

ИВАНОВ (Ванюшке)
Александр
Иванович

ИВАРБЕЕВ
Василий Иванович

Иванов Павел Иванович, Сергеев Михаил Сергеевич, Трофимов А. Т., Титов А.

WWW.NBCHR.RU

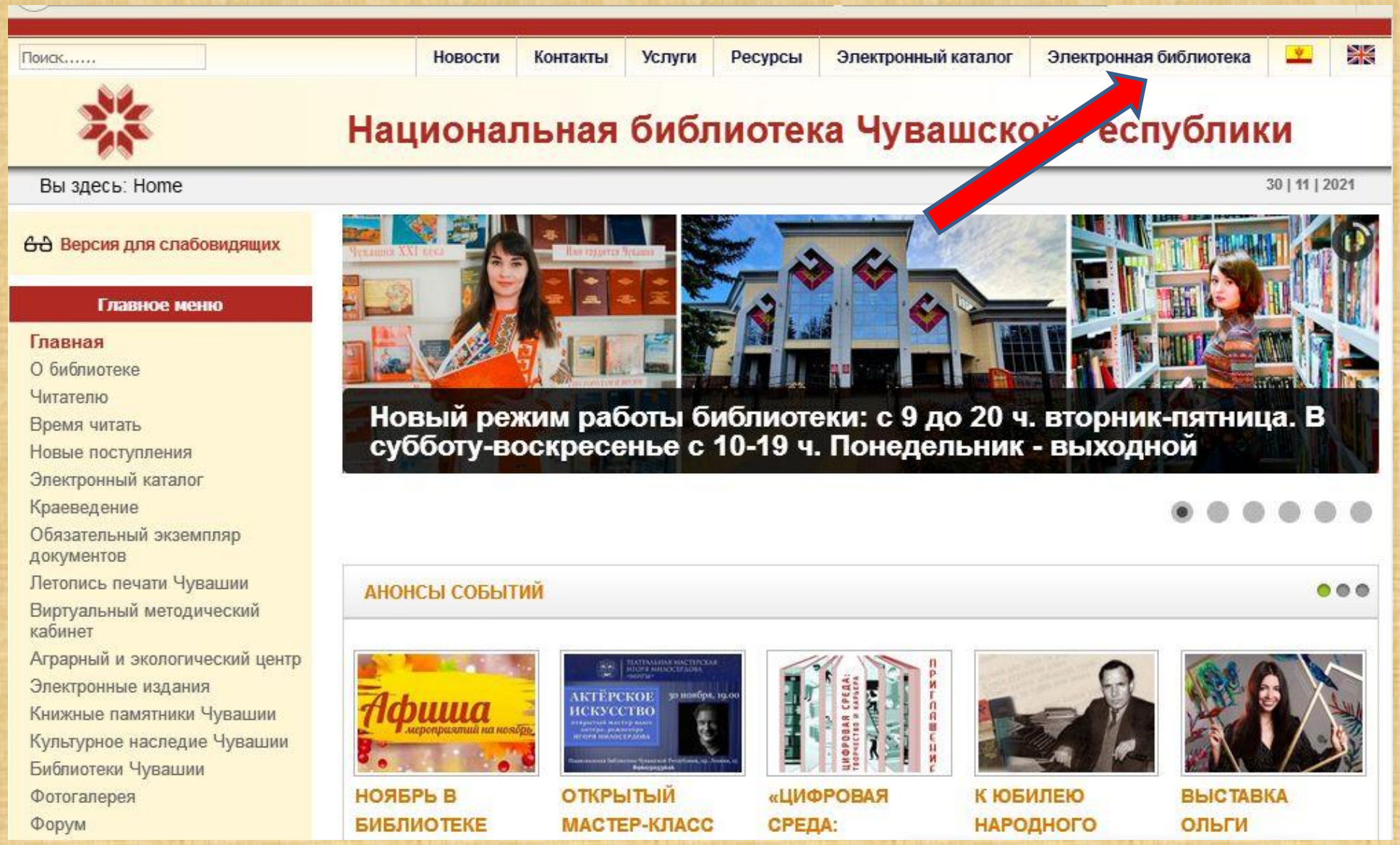
Поиск.....
Новости
Контакты
Услуги
Ресурсы
Электронный каталог
Электронная библиотека
Национальная библиотека Чувашской Республики
Вы здесь: Home
30 | 11 | 2021
Версия для слабовидящих
Главное меню
Главная
О библиотеке
Читателю
Время читать
Новые поступления
Электронный каталог
Краеведение
Обязательный экземпляр документов
Летопись печати Чувашии
Виртуальный методический кабинет
Аграрный и экологический центр
Электронные издания
Книжные памятники Чувашии
Культурное наследие Чувашии
Библиотеки Чувашии
Фотогалерея
Форум
Новый режим работы библиотеки: с 9 до 20 ч. вторник-пятница. В субботу-воскресенье с 10-19 ч. Понедельник - выходной
АНОНСЫ СОБЫТИЙ
Афиша мероприятий на ноябрь
НОЯБРЬ В БИБЛИОТЕКЕ
АКТЁРСКОЕ ИСКУССТВО
ОТКРЫТЫЙ МАСТЕР-КЛАСС
«ЦИФРОВАЯ СРЕДА:
К ЮБИЛЕЮ НАРОДНОГО
ВЫСТАВКА ОЛЬГИ

Фамилия

Пароль / номер чит. билета

Запомнить меня

Войти

Дежурный библиограф

т. +7(8352) 23-02-17 доп. 126
Viber-чат +7 952 312 0779
okibo@list.ru
Онлайн-консультант
Задать вопрос библиографу
Продление книг on-line

Библиотека в социальных сетях

Тематические коллекции | Персональные коллекции | Региональные коллекции | Аудиокниги | Все коллекции

Тематические коллекции:

Журнал "Халăха вĕрентес ĕç"

Первый педагогический журнал на чувашском языке. Издавался в 1926-1933 г. Выпуск журнала возобновлен в 1992 г. Современное название – «Халăх шкулĕ = Народная школа».

Сурский и Казанский оборонительные рубежи

Коллекция включает цифровые копии документов по истории строительства рубежей обороны, архивные, исследовательские материалы, отчеты о работе поисковых отрядов Чувашии, воспоминания участников строительства, сведения о мероприятиях по сохранению памяти о трудовом героизме чувашского

«Халаха вёрентес ёç»
(Народное просвещение)

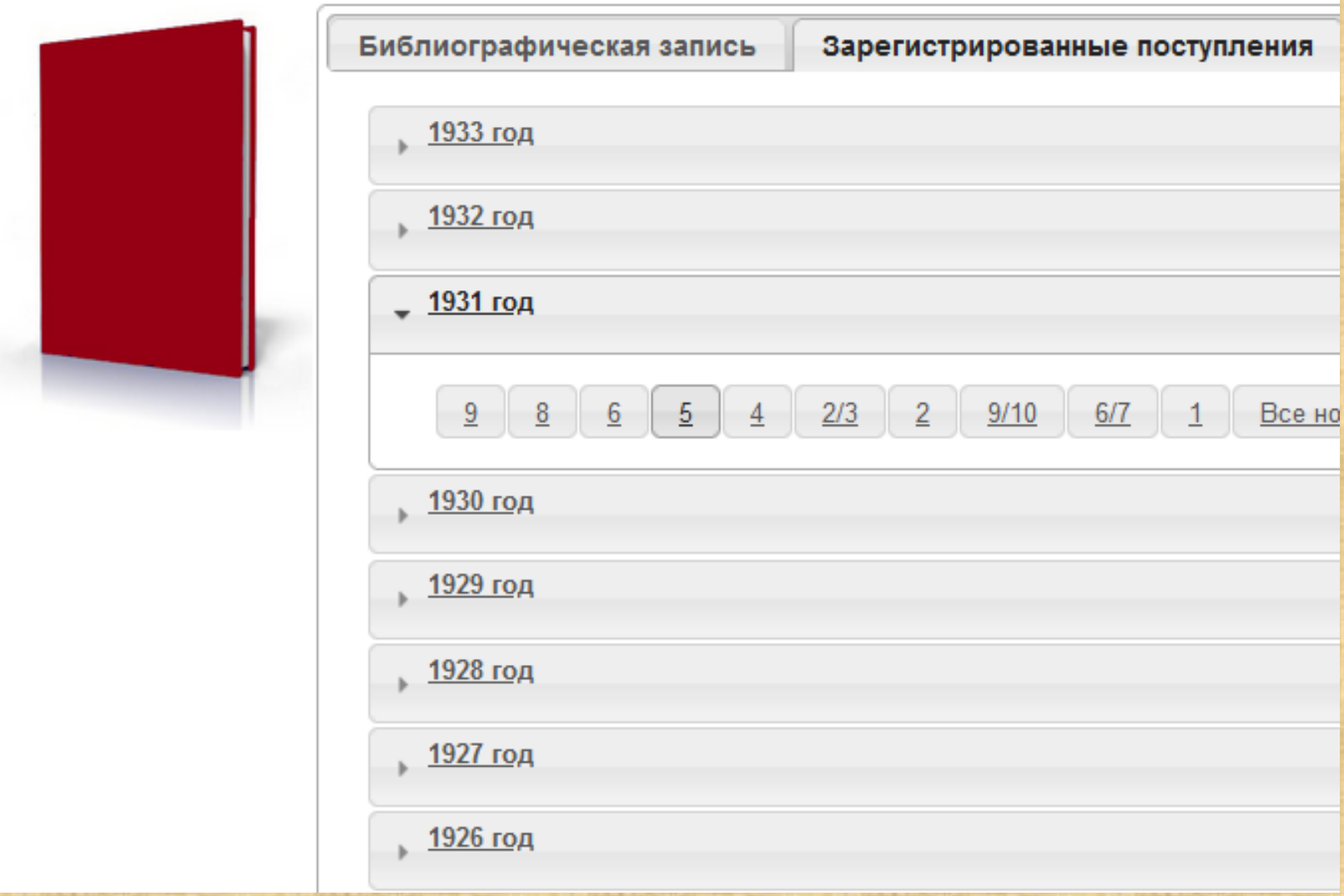

1

Библиографическая запись

Экземпляры и бронирование

Электронные версии

Описание номера периодического издания

Журнал

Халăха вёрентес ёç : массовый педагогический журнал/ Народный комиссариат просвещения Чувашской АССР. - Чебоксары : Чувашское Государственное Издательство, 1926 - . - ISSN 0869-6470. - Выходит раз в два месяца **1931г. № 5 (июнь)** . - Электрон. текстовые дан. (1 файл : 42,4 МБ). - 54 с. - **Систем. требования:** Adobe Reader. - Режим доступа: http://elbib.nbchr.ru/lib_files/0/pech/nrsc_0_1931005.pdf (текст). - Загл. с титул. экрана. - Электрон. версия печ. публикации. - Ресурс доступен в электронной библиотеке Чувашской Республики (обложка). - 1.00, р.

Полочный шифр | Точки доступа

Оглавление | Инвентарные номера

Халăха вĕрентес ĕç : массовый педагогический журнал/ Народный комиссариат просвещения Чувашской АССР. - Чебоксары : Чувашское Государственное Издательство, 1926 - . - ISSN 0869-6470. - Выходит раз в два месяца **1931г. № 5 (июнь)** . - Электрон. текстовые дан. (1 файл : 42,4 МБ). - 54 с. - **Систем. требования:** Adobe Reader. - Режим доступа: http://elbib.nbchr.ru/lib_files/0/pech/nrsc_0_1931005.pdf (текст). - Загл. с титул. экрана. - Электрон. версия печ. публикации. - Ресурс доступен в электронной библиотеке Чувашской Республики (обложка). - 1.00, р.

Содержание:

1. **Федоров Я.** Хут пĕлменлĕхе тĕппех пĕтерер/ Я. Федоров (стр.3-4)
2. Шкула политехнизацилессипе чĕлхене вĕрентесси (стр.4-6)
3. Производствăпа техника пропагандине тивĕçлĕн йĕркелемелле (стр.7-8)
4. Производство практикипе теорине çыхăнтарни/ 8-12
5. **Илларионов А. В.** Колхоз çамрăкĕсен шкулĕсем валли план

Библиографическая запись

Экземпляры и бронирование

Электронные версии

Описание номера периодического издания

Журнал

Халăха вĕрентес ĕç : массовый педагогический журнал/ Народный комиссариат просвещения Чувашской АССР. - Чебоксары : Чувашское Государственное Издательство, 1926 - . - ISSN 0869-6470. - Выходит раз в два месяца **1930г. № 5 (май)** . - Электрон. текстовые дан. (1 файл : 31,6 МБ). - 41 с. - **Систем. требования:** Adobe Reader. - Режим доступа: http://elbib.nbchr.ru/lib_files/0/pech/nrsc_0_1930005.pdf (текст). - Загл. с титул. экрана. - Электрон. версия печ. публикации. - Ресурс доступен в электронной библиотеке Чувашской Республики (обложка). - 1.00, р.

Полочный шифр | Точки доступа | Оглавление | Инвентарные номера

«Халăха вĕрентес ĕç»
(Народное просвещение)

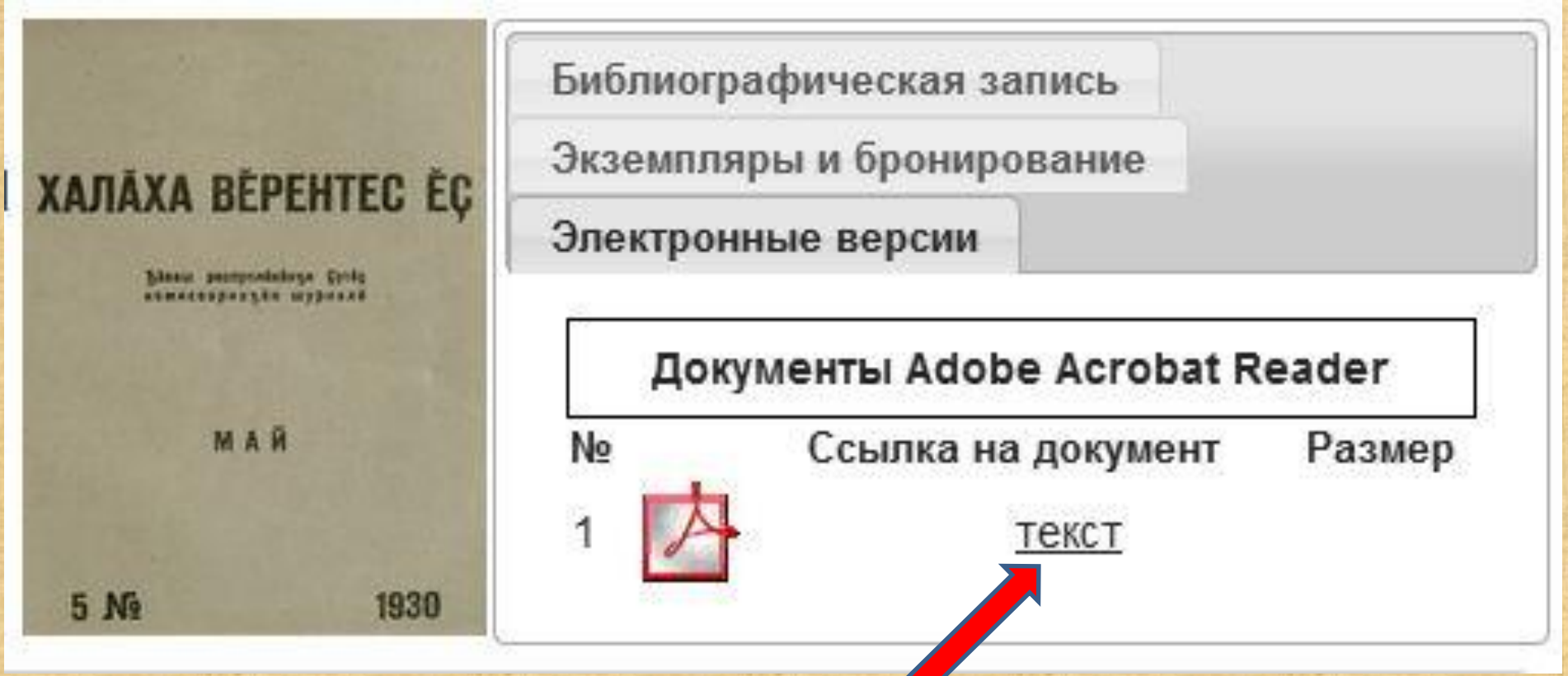

28 из 41 Автоматически

Тинехпи Петёр Михалкки „маттериалисăмпе“ ăна хўтёлекенсене хирёç.

„Пролетариат должен выполнить великие исторические задачи,—чтобы быть в состоянии их выполнить, он должен быть полным хозяином в области мысли“ (Адоратский).

I.

Тинехпи Петёр Михалккин „Ђăваш историйё“[1]) çинђен „Халăха вёрентес ёç“ шурналра Й. Саххарăв, çырнăђђё [2]). Й. Саххарăв, малтан ђёлхи çине пăхаť те, кайран тин сотершани çине куçаť. Уншăн пулсан кёнекене çăмăл ђёлхепе (популярно), опрăслă çырни хаклăрах.

„по богатству и в то же время общедоступности языка книга производит прекрасное впечатление... Образы, сравнения, примеры и прочее чрезвычайно оживляют изложение автора, и книга читается, как художественное произведение“, тет.

Капла каланă хыççăн вара кёнекенён сотершани çине куçса: „со стороны сотинехпи „маттериалис“, тепёр тёрлё каласан „маркçис!“ пулса тăнă.

II.

Историне вёренни, пёлни пит те пысăк усă пама пултараť. Вăл тёлёшпе епёр тёпђес кёнекенён авттăрё те „Ђăваш историне пёлни вăл пуринђен ытла ђăваш ађисене, ђăваш çамрăкёсене кирлё“,[1]) тет. Капла каланине хирёçлеме сăлтав çук—вăл тёрёсех. Анђах вăл ыйтăвăн хуппийё кăна, тёшшийё урăххинђе. Кунта мёнле тата йепле çырнă историне вёренни—пёлни кирлине кăтартнинђен пăхса усăллăхё çинђен калама пулаť. „В обществе, раздираемом классовыми противоречиями, и не может быть никогда внеклассовой или надклассовой идеологии“[2])... „Борьба

КОМИССАРОВ (ВАНТЕР)

Гурий Иванович (1883-1969)

Ђăваш шкулĕнђе тăван литтераттур вĕрентесси çинђен*).

Умсăмах.

Шкулсенђе литтерат
вĕрентесси çинђен йут
каласнă та, çырнă та. Й
хĕнђе литтераттур вĕре
Пиртен, ђăвашран, пайта
татса калаймаççĕ: вĕсем
рăнне хураççĕ. Патша.
Аслăлăхпа Петакокĕк Çе

Вăтам шкулсенђе ђăваш ђĕлхин крамматтăкне вĕрентмелли прокрамсемпе уђђепнĕксем çинђен.

Епир Ђăваш ђĕлхине мĕнле вĕренесси çинђен ђылай статйасем çапрăмăр, прокрам та çапнă. Хăш-хăшĕ: „каллех ђăваш ђĕлхи çинђен çапнă, çаннипе те çитмелле" текенсем те тупăнĕç. Анђах вĕсене пирĕн ак мĕн калас килет. Епир хамăр шкула ђăваш шкулĕ, тетпĕр; вăл пирĕн ађапăђана тĕттĕм, мĕскĕн пурăнăçран хăтарса сотсиалисăм çулне кăтартмалла, тетпĕр. Ку сатађа тăвасси ђăваш ђĕлхине лайăхрах вĕрентме пуçлађђен, хамăр çĕршыва тĕпни-
çитеђђен пулас çук. Епир ку
ленĕши? нумай çырнăши? Çук
нулĕ, вăтам шкулсенђе хăшĕнђе
рентекенĕсем те ђăваш ђĕлхи

вăл епир кĕске ăслине анђах кăтартăђђĕ: пĕрекаснипе йăвăç та ўкмест, теççĕ вĕт. Сўтсе-йăвăпăр, пĕрпĕринпе хирĕççе пахăпăр, кайранрах тĕрĕс çула та тупăпăр.

Унтан хăшĕ „статйа, кĕнеке çыракансем хăйсем çырма пĕлмеççĕ, пĕр çĕрте пĕр сăмаха, пĕр шухăша пĕр тĕрлĕ çыраççĕ, тепĕр тĕлте урăхла çыраççĕ", теççĕ. Вăл та тĕрĕсех мар. Ђăнта пирĕн пуринĕн те пĕр пек çырма тăрăшмалла.

Ђăвашла тĕрĕс çыраси çинђенех

Пăтранђăкпа йăвăрлăха пĕтерес тесен йут сăмахсене çырас пирки пĕр татăклă правĕл кирлĕ: йут сăмахсене ыйтнă пек („у"-па калаçакан ђăваш халăхĕ каланă пек) **çырмалла**, тесе йышăнсан лайăх пулмалла. Апла пулсан вара алфавитрен „о"-па „ф" та тухса ўкеççĕ (вĕсене урăх халăхсем тата тури ђăвашсем йепле каланине, йе калаçнине кăтартас тенĕ, ђухне тата йут тĕкăссене ўкерсе кăтартнă ђухне çеç çырмалла пулаť). Ку правĕла хирĕç вырăсла çырма вулама ђăвашлинђен маларах вĕреннĕ сăмахсене (фронт, Лондон, цех пек сăмахсене) улăштарса çырни сăмахсене пăснă пек туйăнаť. Анђах массă йут сăмахсене хăйех улăштарса пынине пăхсан (ведро —витре,госпиталь—шăпитаљ, больница—пуљнитсă, купец—купса, Москва—Мускав, обоз—упус йе опос, школа—ăшкул, училища—уђђилник, трактор—трахтăр) епĕр çав правĕлтан хăрама кирлĕ маррине лайăх куратпăр. Вăл правĕл ђăваш литтераттур ђĕлхине йут сăмахсесне ђăвашлатса пуйтарас ĕçре пысăк вырăн йышăнмалла. Йут сăмахсенђен „о"вырăнне „у"йе „а" "й„ "ă„ çырасси килĕштерместпĕр пулсан вара терĕн литтераттур ђĕлхи тесе „о-"

ГОРСКИЙ

Семен Петрович (1897-1975)

Шупашкарти коммун шкулĕнҫе ҫăваш ҫĕлхине вĕрентес ĕҫ.

Коммун шкулĕ, ҫăваш ҫĕ
рентес ĕҫре, оппăтсем туса
рĕп меттăтсем тупнă, вĕсене
хи вăхăтра вăйлатса пыраҫ.
„Ҫулпуҫĕ“ йатлă кĕнекепе
меттăт, ҫтена хаҫаҫĕ кăларас
класра литтераттурă шурнал
си, шеф ĕҫĕ, тата ытти те.
хăватланса ҫитнĕ, вĕсене х
туллă теме йураҫ.

Епĕ коммун шкулĕн 5—
сенҫе ҫăваш ҫĕлхине вĕре
паллăрах вырăнĕсене анҫах
парасшăн. Малтанах ĕнтĕ

Ҫăваш Рапфакĕнҫе вĕренекен вырăссене ҫăваш ҫĕлхине вĕрентни.

Окҫапĕр революцутсинҫе туртса илнĕ ирĕклĕхпе респуплĕкри ҫăваш шкулĕсенҫе вĕренес планра ҫăваш ҫĕлхи паллă вырăн йышăнса тăраҫ. Ҫăваш аҫисем ҫăваш ҫĕлхине вĕренме кирлине сăнаса илсе ҫак ĕҫе хисеплĕ вырăна хураҫҫĕ. Ҫакна епĕр шкулсенҫе:
класра вĕреннĕ ҫу
аҫасем хăйсем ҫы
панинҫен, ҫăвашл
ҫатĕнҫен куратпăр

ҫе ҫăваш ҫĕлхине вĕренесси ҫителĕклĕ вырăнта тăмасҫ пулсан, унăн хăйĕн кăлтăкĕсем пур. Ун пек ҫĕрте ҫăваш ҫĕлхине вĕренме йуратманни курăнаҫ. Вăл тĕрлĕ кăлтăкран килет. Нумай кăлтăкран епĕ пĕрне анҫах илетĕп, вăл ун пек шкулсенҫе вырăс аҫисем нумай-

Ҫĕлхе пĕлнипе усă курасси.

Ҫăваш ҫĕлхине пĕлни халăх хушшинҫе ĕҫленĕ ҫух питĕ кирлĕ. Ҫавăнпа массăллă ĕҫе хатĕрлекен шкулсенҫе, техниккă ĕҫне вĕрентекен шкулсенҫе пуринҫе те ҫăваш ҫĕлхине вĕрентеҫҫĕ. Ку ĕҫ йулашки ҫулсенҫе вăйлансах пыраҫ, халĕ ҫамрăксен шкулĕсенҫе нумай ҫĕрте ытти претметсене те ҫăваш ҫĕлхипе вĕрентни палăраҫ. Пурнăҫ хăйех ку ĕҫе вăйлатса пыраҫ. Иртнĕ ҫулҫҫен ҫăваш рапфакĕнҫе патраксем нумайах марҫҫĕ. Ҫулла патраксем ваҫҫи курс туса иртерни кăҫалхи 1 курсăн стутенҫĕсем хушшинҫе патраксен шутне ӳстерҫĕ. Патраксем рапфака кĕреҫҫен шкулта сахал вĕренни вĕсене пит касаҫ. Нумайĕшĕ вĕсенҫен вырăсла пит сахал пĕлеҫҫĕ. Опшҫĕствă ĕҫпе, йе ҫĕршыв ҫинҫен вырăсла вĕрентсен тăнламаҫҫĕ. Вырăсла илемлĕ литтераттурă вĕреннĕ ҫухне те, вырăсла происветенийе вулаҫҫен, ҫавнах ҫăвашла куҫарни тăрăх вулама тăрăшаҫҫĕ. Ҫавна кура халĕ хатĕрлекен круппăра та, 1-мĕш курсра та пур претметсене те ҫăвашла вĕренеҫҫĕ.

Ҫăваш ҫĕлхине вĕрентнĕ ҫухне епĕр вырăсланакан ҫăвашсене те, ҫăвашланакан вырăссене те тĕл пулатпăр. Вĕренекенсем хушшинҫе те хăш ҫухне йалта ĕҫлекен ҫăвашсен хушшинҫех те калаҫу ҫĕлхине пăтратакансем пур.

Сăмахран: „ҫăмăр ҫусан, тырă аван пулаҫ“, тесе калас вырăнне: „йесли ҫăмăр ҫăваҫ, то тырă аван пулаҫ“, текенсем пур. „Епĕ есĕ ҫирлĕ выртни ҫинҫен пĕлетĕп“, тес вырăнне: „епĕ

ВАНЕРККЕ Евдокия Дмитриевна (25.02.1889-05.06.1951)

Шкулти аҫасене вёрентессипе ёҫлессине ҫыхăнтарса пыни.

Вёренте
итлеме анҫ
суйхи те п
пулса пăха
вăл, урала
выҫамалла

Шупашкарти комун шкулён ҫиҫё ҫул хушшинҫи ёҫёсем.

Шупашкарт
тивлеҫёпе уҫă
ҫёнҫи йăвăр
шăтса тухрё.
Малтан унт
Икё круппин
неҫҫёҫ. Пёрі
Анҫах вырăс
те ҫăвашланс
ши виҫё ушк
вёренҫё.
1925 ҫултан
сем ăнса пы
Сут ёсё тăрăш

Шкулсенҫе ёҫлёхе вёрентесси.

Совет ёҫлёх шкулёнҫе а
пек вулама, ҫырма, шу
вёренмеҫҫё, пурăнăҫра к
те туса пыма вёренсе п
пăҫа хăй пёлнине, шкул
ёҫе кӳртсе, хăй пурăнăҫ
пурăнăҫне те йусаса, ҫёк
лисăм ҫулёпе йёртсе пы
ҫын пурлтăр.
Аҫа-пăҫа вăл пёҫёккёр
талăка, етем пурăнăҫне,
пыраҫ. Аслăлăх кăтартн
тарса, шкул ăна ҫак сăна

Шкула тин пынă аҫасене ҫырăва вёрентесси.

Кирек кам та ҫырăва хăй шухăшне, курнине, илтнине ытти ҫынсене пёлтересшён, хăй те ҫынсен шухăшне пёлесшён вёренет. Аҫасене шкула пырсанах вёсен хăйсен шухăшёсене мёнле те пулин ӳкерсе, ҫырса кăтарттарма май шырас пулаҫ. Аҫасем пуплевне те, сăмахне те, сăмахри саспаллисене те хăйсем шыраса тупса ҫырса пыҫҫăр тесе тăрăшмалла. Вёрентекенё аҫасене кирлё ҫёрте анҫах пулăшса пытăр.

Аҫасем шкула йут ҫёре пырса кёни вёсемшён питех паллă ан пултăр тесе, вёсем ытла ан йутшăнҫҫăр тесе, вёсене малтан килти пурнăҫ ҫинҫен, хăйсем пёлни, илтни, сăнани ҫинҫен каластарса, шухăшёсене тёрлё майпа ҫыртарса, тăмран тёрлё йапаласем тутарса, каскалаттарса, хăй мён тума пултарнине, пёлнине кăтартма май парса пырас пулаҫ. Аҫасене хăйсен вăйне ҫирёплеттерсе, хăйсен таврари пурнăҫа, ҫанталăка сăнама вёрентес пулаҫ. Аҫа хăй пёлнине, шухăшне сăмахпа та, ӳкерсе те, ҫырса та, ёҫпе те кăтартса туса пынипе: епё те ҫынтан кайа марёҫке, тăвас тенине тума пул-

КОРЕНЬКОВ

Гаврил Алексеевич (1884-1949)

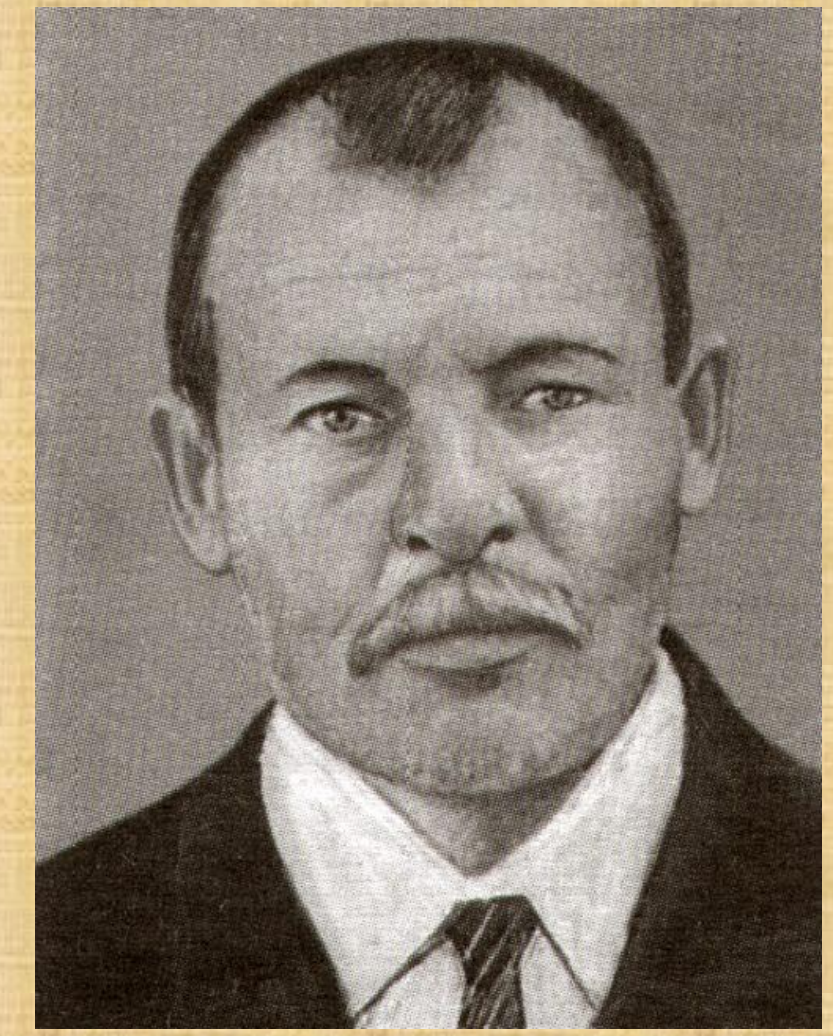

Пĕр сыпăклă шкулăра иккĕмĕш круппăсенҫе март—апрел—май уйăхĕсенҫе вырăсла ҫĕлхене вĕренсе пыраcси ҫинҫен*.

Ҫăваш шкулĕсенҫе вырăс
вĕрентесси ҫинҫен ҫырнă
питĕ сахал; тӳррипе каласан
нов ҫырнă кĕнекесемсĕр пуҫ
ҫук та теме йурăт. Унăн: „П
и методические заметки по п
нию русского яызка в Чуваш
чальных школах“ йатлă кĕне
ководство к ведению первон
уроков русского языка в ч
начальных школах“ йатлă кĕ
хи саманара пур ҫăваш уҫ

Пĕр сыпăклă шкулсенҫе икĕ круппăпа пĕр уҫҫитĕл ĕҫлесси.

Ҫĕнĕ прокрамсен тутине пурте сиссе ҫитрĕмĕр ĕнтĕ; вĕсем тăрăх ĕҫлеме интереслĕ те, ҫăмăл та, усăллă та. Анҫах пĕр алăра икĕ круппă пулсан, ку йапала (уйрăм, ĕҫе тин тытăнакансене йе хăнăхсах ҫитейменнисене) урăхларах тутăллă та калаť пулас. Ҫасҫасах епир пĕрпĕринпе ҫух ҫакна илткелетпĕр: пĕрех круппă та,—сан ав, кашнин икшер круп мĕнле ĕҫлемелле?! КУС аваннине епир, есĕ кал аван пĕлетпĕр те,—анҫа уҫҫитлĕсен, малашне ҫылайах та сӳтсе йавма лекет пулĕ.

Икĕ круппа харăс комплексла ҫиҫтемăпа вĕрентсе пырас ĕҫ ăнăҫлă пултăр тесен, пирĕн шутпа*), уҫҫитлĕн ҫи малтан ҫакна татса хурас пулаť.

1. Хăш круппăсене пĕр алла илмелле?

Саниттарипе кикийенăна ытти претметсемпе мĕнле ҫыхăнтарса пымалла

Саниттарипе кикийенă хушнă пек пурăнма вĕрентесси ӳтпĕве ҫирĕплетес ĕҫĕн ҫи паллăрах сретствийĕ пулса тăраť. Унăн сатаҫҫисем:

1. Шкул аҫисене ӳттире тумтире, килҫурта таса тытма хăнăхтарасси;

2. Ҫирлесрен йе ҫир лекесрен сыхланма хăнăхтарасси; пирвайхи пулăшу пама вĕрентесси.

3. Ĕҫпе канăҫа тĕрĕс ылмаштарса пыма хăнăхтарасси;

3. Хĕвелпе, сывлăшпа, шывпа усă курккирлĕ пек улшăнса каймасăр пула пĕлмест; ку ĕҫре пĕрмайах пĕр манерлĕ пулса иртекен упрашненисем питĕ нумай кирлĕ пулаҫҫĕ.

3) Саниттарипе кикийенă навăкĕсем ҫăмăлтарах аталанса кайҫăр тесен, вĕрентекен хăй пур йенҫен те примерлă пулмалла, шкулăн шалти распорйаткисем (йĕркисем) ҫирĕппĕн тытăнса тăмалла.

4) Саниттарипе кикийенă навăкĕсене сарас ĕҫĕн хăйĕн „планĕ“ пулмалла:

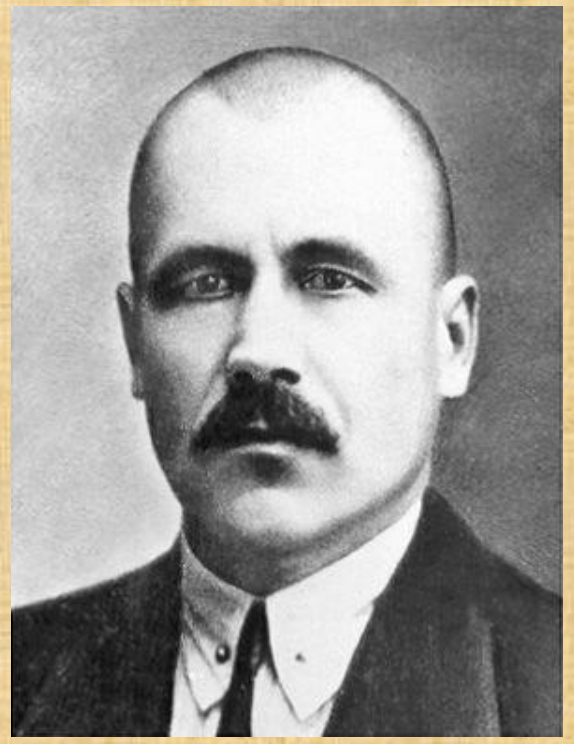

Доступ к коллекции

Без ограничения в локальной сети библиотеки.

Для удаленного пользователя - посредством авторизации на сайте www.nbchr.ru

Спасибо за внимание!